朝鮮日報

朝刊

本紙朝夕刊十面

發行 株式會社朝鮮日報社

社說
伊에 紛爭과 列强의 動向

一

昨年十二月의 왈왈事件以來 于今 半個年동안 兩國이 對峙하고잇든 伊에 間의 紛爭問題는 그동안 幾多의 曲折을 거처왓스나 지금에도 依然히 解決은 보이지안코 東阿의 風雲은 더욱 急을 告하고잇다. 에國政府의 數次에 亘한 聯盟提訴와 英佛이 이에 干涉한 結果 兩强한 英首相과 伊首相도 聯盟의 目的을 維持하고 三國의 共同合作을 愼重히 여인다는 立場에서 內心 複雜한 不平을 못이기면서도 聯盟決議에 依한 和協案을 受諾하야 一時 問題解決에 一條의 光明이 보이는듯하엿다. 그러나 伊國의 東阿에 對한 野心은 이로써 꺽글수가 업슴은 勿論이라 機會만을 엿보고 百萬以上의 兵을 動員해두고 그後도 繼續하야 動員을 거듭하고잇섯든것이다. 이에 英佛海軍協定이 成立되어 問題는 急轉回를 하게되엿스나 이에 依하야 생긴 英佛伊 三國間의 微妙한 關係는 對獨問題와 海軍問題에 그 齟齬로因한 列國間의 微妙한 關係는 ... 치지안코 伊에紛爭에까지 異常한 空氣를 釀成하야 伊國에 所期의 目的을 達成할 絶好의 機會를 주고 이問題解決을 中心으로 한 歐洲列强의 外交陣에는 微妙하고도 多角的인 動向을 示하게되엇다.

二

伊太利가 百萬以上의 精銳를 動員한以上 그百萬大兵과 科學的 新兵器로써 에國을 攻擊한다면 一擧에 擊破할것가튼데 伊國이 躊躇하고잇슴가하지마는 첫재 批難을 밧는 에國도 傳武的인 國家이니만치 容易히 擊破될것도 아니어니와 그것보다는 에國은 英、佛、伊領 소말릴란드가 隣接해잇는나라로서 에國侵入은 英、佛에도 至大한 關係가 잇는이만치 英佛이 그대로 默認치 안을것을알기때문이다. 이미 過去에도 伊에戰爭에잇서서 英佛이 干涉하야 英佛伊協定에 依한 仲裁委員會가 一九一八年에 成立되어잇는것으로보아 알것이다. 그러나 그러라고 年年히 五十萬以上의 增加를 示하는 人口問題의 解決을 아떠두고 海外發展政策을 버릴수는 업는것이니 伊國의 强硬態度와 또는 當然이어 과 잇다고 할것이다. 伊國의 內心은 恐嚇政策에依한 에國의 純然한 保護國化에 잇는지도 모른다. 그러므로 聯盟調停委員의 決議에 不滿을품은 伊太利가 獨逸과 提携하야 英佛을 牽制하려고한다고 傳하여왓든것도 괴이할일은 아닐것이다.

三

이에對한 英國의 態度는 먼저 獨逸의 再軍備問題를 解決하야 獨逸을 一定한 限度에 너하노코자 함에 佛國과 共同으로 伊國을 排斥하려고하엿든것이엇스나 英獨協定에 依해한 佛國이 이에 應할리가업고 伊國은 英國이 提出한 妥協案까지도 一顧의 價値도 업다고 一蹴하고 말엇다. 이것은 過般의 英佛、英伊會談을 마치고 돌아온 에든將相의 報告로써 道國의 消息을 알수가잇다. 이리하야 伊國은 에國에對하야 에國의 保護國化를 默認한다는 條件으로 佛伊間에 軍事協約이 成立되엿다는 說까지 傳하야 英國新聞은 徹底的으로 ... 聯盟規約 第十五條 發動에 依한 經濟封鎖斷行까지도 豫想케하야 英國一般의 輿論을 刺戟하고잇다. 그러나 英國態度가 佛伊接近에 拍車를 加한것은 明白이지만 그사이에 介在하야 左하지도 右하지도 못하고 躊躇하고 잇는것이 가장 佛國이다. 獨逸과 提携하는것이 可恐한바이다. 一步進하야 對獨包圍陣이 ... 되고 잇는것이 가장 佛國이다.

四

어이가던 伊에紛爭은 어제의 問題가 아니오 列國外交의 焦点이 되고 잇는터이다. 에國皇帝의 不戰條約發動이 可能치안흠이 아니라 米國이 拒絕하엿다는것도 不戰條約發動이 可能치안흠이 아니라 이問題를 둘러싼 英佛伊間의 微妙한 空氣속에 介入하는것이 不利한 情勢를 보고 까닭일것이다. 이러한 情勢를 보고 ... 日伊關係에 注目할바이니 伊國은 聯盟을 脫退하여서까지라도 目的을 貫徹하려고 하고잇서서 英國은 ... 豫想하고잇는 모양이다. ... 問題는 歐洲政局을 左右하며 ... 重大危機에 ... 잇고 우리의 關心은 自體보다도 이問題를 中心으로 한 列强의 動向에 쏠리게되엿다.

「新生」問題에 對한 中側處理는 妥當
黨部가 態度表明한 것은 注目
駐中日本大使館聲明

【電通上海八日發】新生不敬事件問題가 一段落을지엇슴으로 八日午前十時日本大使館에서는 談話의形式으로써 左의聲明을發하엿다

今回中國側의 新生問題에對한 日本의 要求를速히 容認한것은要컨대 中國이日本 國民의 皇室에對한 崇敬의感情을 諒解하고될수잇는대로 日本側의 滿足을 與하려한것이다. 中央宣傳委員會委員長이 中央黨部는南京政府의 對日方針을 支持한다는 旨를言明한것은 非常한 意義가잇는것이다 今回의態度가 從來와다른것은 從來에는 모도南京政府가 態度를言明하엿스나 今回에는中國의 政治의原動力인 黨部가態度를表明한것이므로 이것은 가장 注目할만한 現象이다 黨部가 表明한 政策을忠實히 遂行하면日中提携뿐만안이라 東洋平和를爲해서도 貢獻할바가 자못클터로 日本은黨部의 態度를 欣幸하는同時에 新方針이 實際實行되기를 期待하고 此를監視할것이라한다

新生事件大團圓!
中央黨部에서 言論注意令公布
日本側强硬要求로

【上海七日發聯合】週刊誌 新生의不敬事件에對하여는 日本側의强硬要求에對하야 國民政府와國民黨部에서도 事件의重要性을確認하고 一瀉千里로 解決하기로 方針을決定하엿슴으로 오래동안 日中兩國間에 不快한感情을釀成한事件도 急遽大團圓을作하리라고觀測된다 中央黨部에서는 去四日 黨의檢閱機關인 上海圖書雜誌審查委員會의改組를斷行하고 委員會의各主任과 審查委員을職務怠慢으로被免 上海市政府當局도 또事件의直接責任者로 蔡市政府公安局長을馘首하엿는데 七日에이르러 中央宣傳委員會는言論注意令을公布하야 全國의言論機關에對하야 邦交敦睦令의嚴守를期하고 日本皇室의尊嚴을冒瀆하는言動을嚴禁하엿는데同時에 地方黨部에對하야 邦交敦睦令과言論注意令의徹底를 ...

中央黨部、地方에 不敬記事防止命令

【電通上海七日發】雜誌新生의不敬事件에 關하야 그問題를 밧고잇는 中央黨部 宣傳委員會는 七日 各省 市黨部에 命令을 發하야 各種雜誌、新聞 其他出版物에 對하야 此種不敬記事를 防止시키기로되엇다 그命令內容은 如左하다

「新生」이 日本皇室에 對하야 不敬文字를 使用하야 日本國民의 反感을 惹起하엿는데 日本의 國體는 萬世一系의 皇室을 戴하야 그 皇室에 對한 尊崇의 念은 우리의 想像도不及하는바이다 따라서此種의 新論은 日本國民의 感情을 刺激하므로 將來再次同樣의 事件을 惹起치안토록 新聞、雜誌、通信의 一般에亘하야 取締하고 또排日取締等에關해서는 去六月十日 國民政府命令의 邦交敦睦令을 人民遵守하도록 再次 各省市黨部에 通告한다

國體明徵에關한 政府聲明中止?
各閣僚、人心刺戟할뿐이라고
特히 聲明할 必要否認

【電通東京電話】憲法學說問題에 對하야는 去五日및六日閣議前後에 林陸相으로부터 首相에對하야 軍當局의要望이傳達되고 이에對하야는 各方面에서 注目하고잇는데 首相은八日記者團에 對하야도軍當局에서 要望이잇는데對하야는곳게입을封하고 더욱더今後政府의 取할新處置에對하야는 一言도미치지아니하엿다 政府가 現在取하고잇는 態度를 가듬强調하는데 그치는데 이것은 閣內에서 小原、後藤、町田各閣僚가이미 政府의取하여온 措置를 充分하다하고 此際國體明徵에關하야 特히聲明을한다는것은 突然히人心을刺戟할念慮가잇음으로써 차라리避할것이라는見解를가지고잇는等의 理由로岡田首相은軍部와 閣僚와의中間에끼워苦慮하고 잇는듯하다

綜合的豫算編成
總督府의方針

總督府는 明年度豫算編成에 當하야 從來編成期마다 屢屢反覆되든 各局의 分爭主義에依한豫算 爭奪戰을 封하는同時에 堅實한 朝鮮財政上에서는 眞實한事業計劃을 進行하야 編成期의 混亂을 防止하기爲하야 綜合的豫算編成을 行하기로 決定하고 歲出査定에 當해서는 먼저政務總監이 一但吟味하야 大總方針을 決定한다음 財務當局에서 再吟味를加할 方針이다 따라서財務當局은 右方針의 徹底를圖하기爲하야 四日午前九時부터第三會議室에 總督府各局의 課長과 豫算主任의 參集을求하야 水田司計課長으로부터 歲入狀況의 乙細한 說明을하고 歲出에對해詳細히 希望意見을 述한바잇섯다 同十一時 散會하다

岡田內閣組閣
一週年記念懇談

【電通東京電話】岡田內閣은八日 組閣以來 滿一周年에 當함으로 綜上閣議散會後 正午부터 首相官邸大食堂에서 懇親午餐會를開하엿는데 岡田首相以下 全閣僚와 白根書記官長 金森法制局長官 小栗警視總監 川越對滿事務局次長等에 組閣當時의 功勞者藤沼前警視總監을 加하야 一同은상편을들면서 組閣以來의 苦心談과懷舊談을交換하엿다

商震氏保定向發

【電通北平七日發】河北省主席商震氏는 七日午後二時北平發保定에 向하야 八日保定의河北省政府에서省主席就任宣言을行하고新主席으로서의 抱負를述하기로되엿다

陸軍豫算의 大部分
各種方面에 均霑
軍需工業全般을 通해

【電通東京電話】陸軍에서는 昭和七年以來急激히 膨脹한 陸軍豫算中兵器、兵具、衣糧을合한軍需品工業界에 投下된 金額및如何한 方面을 潤澤케하는點에對하야 調查를行하고잇섯는데 그結果 大體左와 如한 結論에達하고잇다 卽昭和七年度부터 九年度에至하는 三個年間에 軍需工業에投下된 金額은

一、作戰資材整備費의全部
一、滿洲事件費의一部
一、航空充實費의全部
一、整備改善費의大部
一、其他軍用自動車獎勵費 一般新規要求項目의一部

等約九億圓으로推算되다 其中八割에當하는 約七億圓은 民間會社에支撥되엿으며 二割이 砲兵工廠 被服本廠 糧秣本廠其他官營工場의分이다 그리고 이九億圓에 依하야 使用된는지에對하야는 陸軍의 調查에 依하면資本金百萬圓以上의 大會社約六十六社、百萬圓以下의 資本의것은 兵器、兵具會社에잇서 約二千、衣糧關係를加하면 三千에達하여잇는데 此等諸會社의 生產品은 飛行機、裝甲列車、戰車、裝甲自動車等의大規模의것임으로被服의鐵工木工具고무製品等이生產되엿스며 生產에 從事하는人員은 三個年의 延人員三百萬으로推算되는바 國防豫算이軍需工業을 通하야 如何히 各部門에 普及되어잇는가를 如實히말하고잇다

軍部는聲明을確信

【東京電話聯合】林陸相은 機關說問題에對하야 岡田首相에게再三進言하야 政府의 徹底的解決措置를取하기를 要望하엿는데首相은依然本問題의 根本解決策에對하야 曖昧한 態度를取하고解決을 遷延할形勢에는 다시軍大進言을行하야 督促하리라고 觀測되는데陸相의 態度는 注目되어잇다 이에關하야 軍部方面은 政府는 結局同學說의 排擊、國體本義의明徵聲明을 發表하야同問題에對한政府의 根本的方針을 表示하리라고 觀測된다

北中을特別地域으로
經濟政策을置重
滿鐵傍系會社設立하야 實行
外務當局의北中新政策

【電通東京電話】外務當局은北中事件을契機로 對中新政策 特히經濟提携에 關하야 如左한具體案을 樹立하기로되엇다 卽

一、滿洲國의 存在는 이와接壤地인 北中에對하야 全然新認識을要求케하야 日本政府는日滿經濟委員會를 設立하야 日滿不可分의 關係를 經濟的으로도 드듸어密接의 度를加하게되엇스므로 接壤地인 北中에對해서도 滿中關係를 特히重視하고 中國側에서도 北中으로써 他의一般領域과는 따로히 特別地域으로하야 政治經濟文化의 分野에서도 日滿中三國提携를 密接케하도록 積極的努力을 要求할것

二、北中經濟提携의 具體案에對하야는 滿洲國側에서도 여러가지로 硏究調查한後 作案한案이 數個가잇는데 그目標는 北中의鐵山 交通 貿易其他產業開發에잇다 그實行機關으로는 日滿合辦案과 滿鐵傍系의新會社設立案이잇스나 가장有力한것은 後者이다

三、右現地案에對하야는 外務當局 愼重히硏究하고잇는데根本趣旨는 日本內地資本家의進出에잇스므로 今後 財界方面과 密接한連絡을 取하야對中經濟政策에 萬全을期할터이다

個人大所得으로
三億弗增收計畫
米國稅制改革案內容

【華盛頓六日發聯合】米國議會의 與黨幹部들은 所謂富의 再分配를 目的으로한 稅制改革案에서 個人大所得에對한 稅率引上에依하야 約三億弗의 增收를圖하는 案을 考慮中인데 現在米國에서는 年收百萬弗을超過하는個人은 四十六名에不過하고 五十萬弗을超過하는 個人은 七千五百人을算함으로 三億弗의 增收를圖함에는 大所得者의 資格을 目的으로하는 五十萬弗에 引下할必要가잇서 共和黨方面에서는右計畫은 大統領自身의 單純한政治的折衝에不過하다고보인다

緬甸「썬」紙社長本社來訪

英領緬甸議會의 代議士이며 同時에 버-마大衆新聞의 代表的인(緬甸)에서發行하는英文新聞「썬」紙 프레스의 社長 우-차우-氏는그동의日本會新聞을 視察團에 加하야 ... 京에向하는 途中日本社를 來訪하야 本社에 ... 를 求하고도라갓다. 同氏는 緬甸의 代表的新聞人이며 同地의 政治界와 言論界에 重要한地位를 가지고잇는人物이다

(寫眞은 우차우氏)

美濃部博士處分後에
國體明徵聲明乎
右翼團體의 活動猛烈

【東京電話聯合】國體明徵問題에對하야 五日閣議에서는 岡田首相에對하야 美濃部博士의處分이 先決問題라하야 그對策을 決定하고 ... 政府의 ... 이 決定되지 못하엿는데 社會的 ... 을 決定하고 ... 政府의 根本方針을 ... 國體明徵에關하야 政府로부터 聲明을 發表하는데 對하여는 閣內에 ... 아직 決定되지 못하엿는데 結局 ... 時期는 大體美濃部博士에對한 司法處分決定前後에 되리라고觀測된다

定例閣議

【電通東京電話】八日定例閣議는 午前十時二十分부터 首相官邸에서開會、岡田首相을비롯하야 各閣僚出席 後藤內相、山崎農相 內田鐵相等으로부터 各其前回의 閣議에서 報告한것에 큰變化가 업슴 ... 아직 ... 을 詳細히 報告한것으로 ... 後藤內相으로부터 選擧肅正運動의 經過를 報告하고 ... 拓務省은 特히會計에 ... 共他 朝鮮外地問題에 對하야 外地의 ... 大藏大臣等 ... 參集하고 ... 이라고報告하고 同十一時三十分散會하엿다

閣議決定事項

【電通東京電話】
拓務省書記官 ... 征夫
兼任朝鮮總督府事務官(二等)

英銀行의 對獨借款協定說

【倫敦六日發聯合】英、獨海軍協定이 成立되고 最近에는 에디오피아 問題를 繞하고 英、佛兩國의 對立에서 英獨接近說이 擡頭하고잇는이때에 倫敦의 一銀行이 對獨借款을 協定하얏다는 風說로 六日의 市場方面은 不少한 衝動을 惹起하엿는바 政府의 對獨工作은 이미 巨額의 支出을 決定하고 大大的 宣傳擴張에 着手하고 잇는것은 今日如斯한일은 잇슬수업다고보는이도잇다 그러나 英國工業界는 對獨輸出을 促進할 目的으로 商務省에서 具體案을 考究한 結果 向後 二個年間에 百萬 乃至 二百萬磅을 限度로 輸出保障을 行할 方法에 出할模樣이다

人事·集會

▲今井田政務總監은 九日午前八時京城驛發 鹽田秘書官 鵜池御用掛同伴 黃海道鳳山 載寧 松禾 長淵 海州 延白諸郡下의 農村振興狀況을 視察할터인데 今回의 視察은 農村及學校施設中의 優良한것과 가장不良한것을 比較視察하고十二日午後二時에歸任할豫定이다
▲後藤氏 今八日午後一時順化院에서退院
▲朴林鍊氏(培材高普校敎員)本社新築落成人事次來社
▲金炳濟氏(同上)同上
▲王大雅氏(時兆社編輯局長)同上
▲金昌集氏(時兆社記者)同上
▲姜世馨氏(錄護士)同上

建艦宣言案에 依한
新協定必要力說
데紙、英海軍意向反映

【電通東京電話】英國政府는英獨海軍協定締結을 端初로英佛、英伊間에 各各海軍協定을締結하고 어데까지 今年內로 日英米佛伊의 五個國海軍縮會議를 開催하려고 企圖하고잇는데 八日藤井駐英代理大使로부터 外務省에 達한公電에依하면六日附의런던타임스紙는 左와如한記事를揭載하엿다

一、今年內의五個國海軍縮本會議의 開催에 ...
二、比率主義에 基한協定締結은 困難함으로 五個年間의建造計畫의 自主的宣言案에依한新協定作成의 必要가잇다는것을力說하고잇는데 右는 英國海軍當局의 意向을 反映한것으로 英國政府의 主張이 根幹이 될것이라하야 日本海軍當局도 注目하고잇다

◆데일리헤랄드紙記事(바이워터氏署名)
◆今年內에 五個國海軍會議가開催될는지 안될는지는 疑問일수업스나 모도新協定에잇서比率主義를 確立하기는不可能하고新協定에잇서서는 蘇聯을含한主要國家間에 적어도五個年間에 一定最大限을 超過하야 建造實行치안는同時에 各國의 建造計畫을 相互通告할必要가잇다

그리고 英당국이잇스도 同日의紙上에잇서 右와同樣으로論하엿다

綜合博物館建築
最終官民懇談會

總督府施政二十五週年記念事業의 綜合大博物館은百五十萬圓의 巨費로써 今年度부터 着工할豫定인데 右計畫의最終決定을行할 官民懇談會는五日午前十時부터 總督府第一會議室에서開催된다 出席者는 總督府側 今井田總監 渡邊學務局長 嚴社會 大野學務 上瀧人事 田文書 兒島會計 水田司計各課長 民間側 山田城大總長 加藤朝銀總裁 有賀殖銀頭取 賀田商工會頭 藤山博物館長 重村科學館長의 諸氏로이會議에서 基地建築樣式 設計懸賞募集等을決定할터인데 今年度는 十萬圓으로서基地만에對하야行할豫定이다

通郵懸案
一部諒解成立

【電通北平八日發】山海關特務機關長 儀我大佐는 過般來北平에서 殷同氏와會見하고 通郵問題其他諸懸案에對하야 折衝을繼續하고잇든바 八日까지에 諒解가成立된諸案件은 左와如하다

一、天津中國街에 日本軍獨의電話局設置의件
一、山海關、天津、北平間에電話開通의件

그리고 天津에잇서 日本側單獨의電信電話取扱은 北平에도延長할터로 日本在留民에對하야 非常한便宜를보게되며 其實現은一日이라도 速히되기를期待하고잇다

夕刊後市況 八日

◆大阪 短期	前引	
日鐘	九三三〇	九五四〇 九三二
◆大阪 短期	氣配	
大新	八二〇〇	(不變)
鐘新	一二三〇〇	(一〇低)
日產	六六五〇	(二〇高)
東新	一三四五〇	(一〇低)
◆橫濱 生系	後引	
當限	六〇三〇〇	先限 五八七〇
◆三井 人絹	後引	
當限	五七七〇	先限 五八二〇

不規則한 生活에 疲勞한 頭腦도 이러케하야

小說家 中村武羅夫先生

우리와가치 日常文筆에接觸하는者로서、頭痛과머리의 疲勞가 얼마나한 障害가된다는것은 말치안어도 다 알고잇다。

特히 新聞과雜誌에連載되는原稿締切가슬은때에 머리가압흔것처럼 딱한일은업다。册床에 아모리 닥어안누다하더라도、찡 머리가압흐고、무겁고 不快한때처럼 前後가 멍하여 딱한일은업슴거이다。

그런데 最近에와서 나에게 퍽好意를 가지고잇는분으로부터 頭痛藥『はれやか』(하레야가)라는것을 어덧습니다。그뒤、때때로 例前과가치 머리가압흘때에、生覺나서『はれやか』(하레야가)를服用해보바、퍽으나머리가 겁부하고 心意가明快하여지면서、全身까지겁분하여젓슴니다。나는이로부터 賣藥에對한 見解를곳치지안으면안되게다고 生覺하고、그뒤로부터 때때로『はれやか』(하레야가)의恩德을입고잇슴니다

偏頭痛에 苦痛받든 妻의 告白

小說家 長田幹彦先生

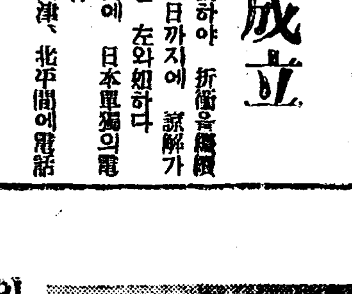

나는보시는바와갓치퍽몸은 튼튼한便입니다。第一藥이란 것을그러케服用한일이업습니다。나의妻가 一二年간。。。頭痛이習慣性갓치되여서여러가지 頭痛藥을服用해보다가近者新聞에서『はれやか』(하레야가)라고하는 藥의廣告를보고、그일홈이、마음에들기에한봉사드라고합니다。그것의效果는非常하게도 適確하여서、그때부터안三個月동안 頭痛이일때마다服用하엿는데、다른藥과갓치 아무副作用도업슴으로 安心하고 繼續하고 잇다고하며、잠不足、疲勞한때에는 確實한効能이잇다고確信합니다

附記

우리들은互相身體가弱하거나、病에걸이면又榮養食을하거나、榮養劑를 먹고生覺하게되지만、頭腦의榮養分이 缺乏되여頭痛현훈이이러나더라도、神經衰弱히스테리ー에걸이엇드래도、일직한번머리에榮養을給與하여야、되겟다고生覺할적은업섯다。

現만안이라頭痛不快한것을避하려고應急策으로鎭痛劑가主配된一時的頭痛薬廣告를하는것을常用하여、胃腸障害를招來케하는일이만타。『はれやか』(하레야가)는如斯한點을憂慮한日本勞働化學硏究所가頭腦補强의立場에서腦細胞의要素와함께頭痛藥을겸한 原動力이되는傳及카루슘을根幹으로頭痛腦痛에速效잇는數種의藥과健胃整腸劑를巧妙히集成식히는硏究에成功한頭腦의榮養劑입니다。

本劑의特長은只今까지의頭痛藥의最大缺點인胃腸障害의副作用이르키지안음뿐外라도리혀胃腸을健實케하며腦神經에充分한榮養分을補充식힘으로頭痛頭腦痛、히스테리、神經衰弱等各種의腦症狀에顯著的인好作用으로써나타나게되는關係上効果가卽時나타나는點이잇다。特히胃腸衰弱에因한頭痛、宿醉에는더일즉適藥입니다。

『はれやか』(하레야가)의藥價는粉末錠劑共三十錠五十錢、一圓、二圓、三圓、五圓各地藥店에잇슴니다。試驗文獻을參考하실분은東京銀座一ノ七日本勞働化學硏究所로申込하시라。

昨年中鐵道事故에 死傷者四百四十名
事故件數는 三千七百餘件
釜山管內事故가 最多

철도국운전사고업무타합회의(鐵道局運轉事故業務打合會議)는 팔구랑일에 본국회의실에서 개회하야 협의하엿는바 철도국은 작년부터 조사중이엿든 소화구년도사고통계표를 제출하엿다는데 동통계표에의하면 일개년간에 대소사고총수가 삼천칠백삼십일건인데 사상자가 사백사십명이다 사고가운데 외부사고로서 선로장해팔백팔십오건 사람의사상이 사백사십팔건 열차방해이백오십이건등이 가장만코 특별한사고로서는 렬차분리(列車分離)십일건 렬차충돌 이건등이 긔록되여잇는데 각철도사무소별로 사고발생률을 보면 다음과갓다 하다

城津八三〇件 平壤六〇二件
釜山五一九件 大田五八六件
元山五八一件 京城五四一件
計 三、七三一件

愚戱、幸運의편지、警察은處罰할方針
최근경성에빈번히돌아단니어 愚昧한者나하는짓

몃해전 한참동안 류행하든소위 『행운의편지』『일명 『럭키-·레터-』가 최근에 또다시 머리를들고 일어나기 시작하여 경성을중심으로 시내、시외 이집저집에 배달돼서 일업는사람들의 잠고대가튼 화제거리를 제공하는한편 한거름더나아가서는 미신쟁이 남녀들의 평화스러운 가정에 공포의파문을 일으키고 잇다 즉 소위『행운의편지』라는 것은 대개 엽서에다가 수신인의 주소 씨명만 적고 발신인의 주소씨명은 전혀표시안흔것이므로 받는사람은 그것이 누구에게서 온것인지몰으게돼고 그내용에 잇어서는 거개동일한 문체로서 례를들면

『행복스러운 당신이여』하고서 두를노코『당신은 이엽서를바든지스물네시간안에 당신의일가나흑은아는사람들 아홉사람에게 내가지금부치는것과 꼭마찬가지의 문구를적어서편지를띄우십시오 그리하면 당신의신안에 행복이올것이오 만약그러지안는때엔큰재앙을바드리이다 이것은미국어떤사관이 시작한것으로서 꼭드러맛는것이니 꼭실행해주시오』

의의미를가진것이다 이따위의호리뭉뎅하고웃지안흘수업는소위『행운의편지』가 대채어느곳으로부터 어떤작난 꾸럭이가 시작해내인것인지? 또는아모리 그따위편지를 바덧다하기로 그것을어리석게 준신하여그것을 밧는길로꼭다른 사람에게도 그와가튼편지를부치는지도시 식자로서는 리해못할일이라 하겟다 그래서경찰당국에서는공안질서에미치는영향이지대한데다가미신에미치는악영향도적지 안타하여 방금그따위편지의출처와 발신자들의 주소를내사중이다 그리고발견되는 다一족족 경찰범처벌규측에의해서 중처벌할것이라한다

中學四年制案 職員들이反對

【聯通東京電話】문부성의학제개혁안가운데 중학사년제(中學四年制)에 대해서는 동경부、시의 공사립중등학교교원관계 직원이 백오십명이 팔일오후두시부터국정구영전정(麴町區永田町)부립제일중학(府立一中)강당에모혀 협의회를열고 협의한결과

『금번문부성중학사년제안은 체육과정신훈련상 적지아니한지장이 생기는것』

이라는리유로 그협의에 반대하기로 결의하여 문부성당국에그리유를알리는동시에 이운동을전일본적으로 확대하야 동안의현실을저지하기로하엿다

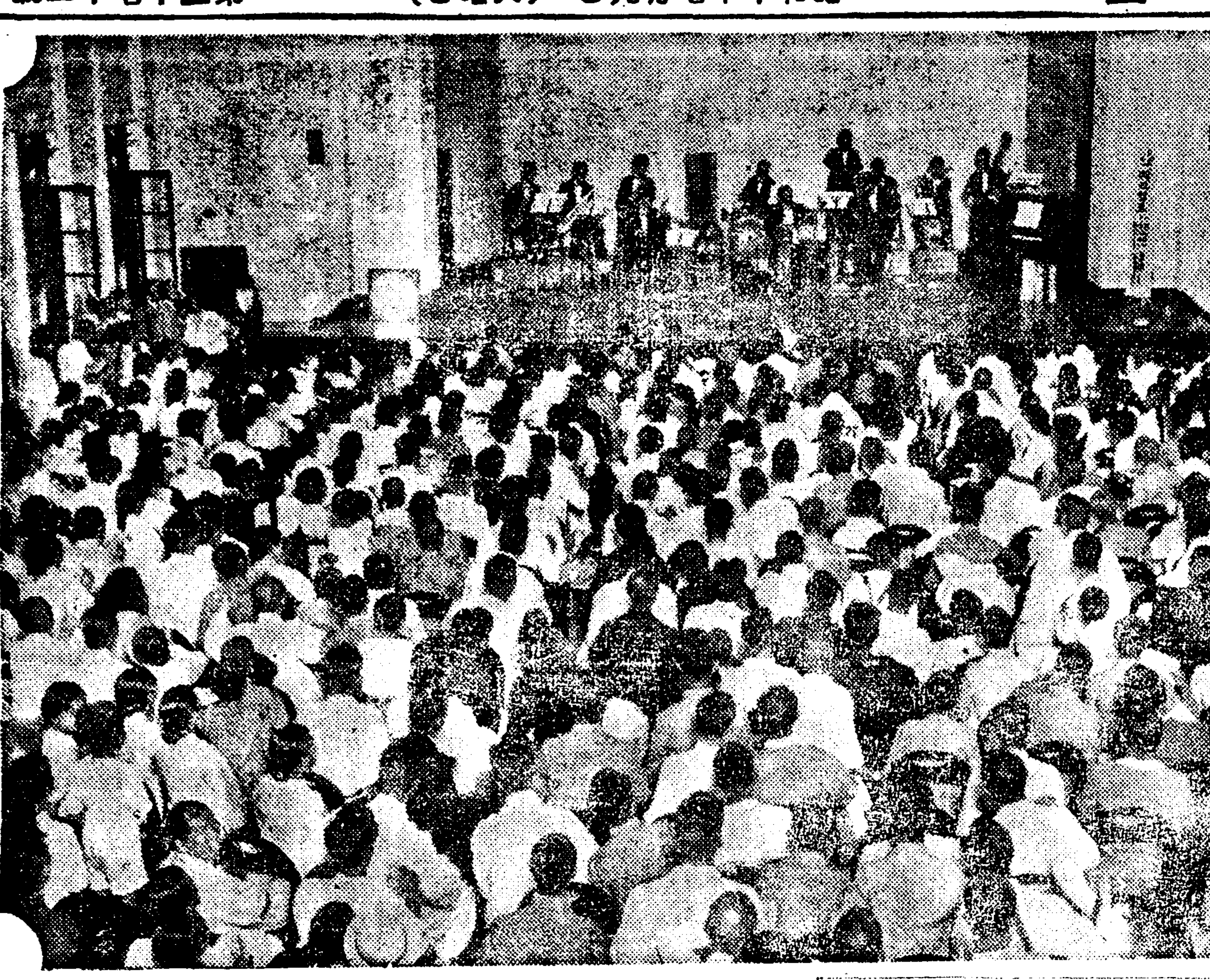

◇작야、본사대강당의 애독자위안회

歡呼拍手로始終된 大衆娛樂藝術의殿堂
千餘名愛讀者滿場하엿든
初夜本社讀者慰安會大盛況

본사상대경사를기념키위하야 새로히락성된 본사대강당에서열린 시내독자위안음악회의첫날은 예정대로 팔일밤여덟시부터 열리엇다 시간이되기한시간전인 일곱시부터 관중이 오기시작하야 정각되기이십분전인 일곱시사십분경에이르러서는 장내는립추의여지가업섯고 문압헤는 아즉도남은입장자가만허서 미안한노릇이나 부득이입장안내를중지하지아니할수업는경우에이르럿다 본사사회부장 리상호(李相昊)씨의사회로 개회하고 이어오-케-패밀리뮤직의관현악(管絃樂)으로 연주를시작하매 입때것번잡하든장내는 물을친듯이고요하야 미묘한선률에취한듯 숨죽인듯하얏다 이어 리유선(李有善)군의『려너-』독창이끗나매 장내는다시금엄숙하고 씩씩한긔분에찻다 제일부순서로들어가 하와이동요의 와이농의에오-케-하와이앤서-클의연주로끗나고 이어류행가로들어가 강남향(江南香)양의그 『관서천리』가나오자 구의녀자와 『관서천리』가나오자 갈채이 이는박수소리는 일천여개의 돌담이일제히 문어지는듯 고이어 고복수(高福壽)군의 리하얏고 다음김련월(金蓮月)양의 원애곡(哀愁哀曲)과 랑랑 벨러 『섬색시』와 『나는몰라요』독창 (樂浪衛士)의류행가 가곤인스키에는 마창이 다시금취한듯하야 리란영(李蘭影)양의 류행가 박수가끈임업섯다 『째스밴드』의 어촌락조(漁村落照)와 『꽃강논』 관렵하고 경쾌한고동으로 일부연주를 마치고 이어 제이부에 들어가 문호월(文湖月)김해송(金海松)양의 긔악합주(器樂合奏)가이부개연 벽두에 가갈채를 바닷고 리은파(李銀波)양의 『네인의신비』와 『압록강흘러흘러』의 독창이애톳한가는소리로 만장청중의심금을 이상히자극하얏고 청중을매료(魅了)식여서 다시재삼청의박수가장내를 뒤흔들엇다 다음으로가수일동의류행가『희망의언덕』과 『뛰어라하이킹』의합창이잇서 긔세조케 젊은이들의긔상을보여주엇고 이어『째스』가잇는다음『오-케-보용단의 무용이잇서 그중에최정희(崔貞姬)양의승무(僧舞)와 『사막의한』(沙漠의恨)은 가장이채를넷스며 끗으로 림성원(林生員)군과 라품심(羅品心)양의 『스켓취』가 만장을웃기고 원만무사한속에 제일일을마치니때는 열한시반이엿다

昨夜入場못한분 今夜에오십시오

어제밤독자위안회에 넘어다수히래림하야안내 중지를한다음에 오셔서다가 섭섭이 돌아가신 독자여러분께 대하야서는본사 경성판매로서 실로미안한바이오며 아울러 더욱일긔와짜른 방임에 불구하고 다수히참석하야주신 독자제위께 감사하야마지안는 바입니다 첫날에 입장치못하신 독자는다시금구일밤에 안내하겟사오니 두번식오시도록 히형은 미안하오나초대권을가지고다시 한번우주시기 를바랍니다

第二夜招待券進呈한區域

貫鐵洞 觀水洞 長沙洞 鍾路二、三丁目一部 樂園洞 敦義洞一部 慶雲洞 益善洞一部 雲泥洞一部 桂洞 苑洞 臥龍洞 聚志洞一部 齋洞 嘉會洞 安國洞 三角町 水下洞 長橋町 水標町 笠井町 林町 黃金町二、三、四丁目一部 櫻井町一、二丁目 本町四、五丁目 黃金町五、六、七丁目 芳山町 光熙町 並木町 新町 初音町 東四軒町 西四軒町

◇…차부협회원의출역광경

大東商業工事에
車夫協會員自進出役
今番에運動場을新設하는데
全員이動員하야工事

시내계동(桂洞)대동상업학교(大東商業學校)는 비록 오늘은 반석과가튼 대재단의기초우헤 섯스나 그 녯날의 녯날은 실로 시내의 수상조합(水商組合)과 경성차부협회(京城車夫協會)의 여러분의 땀에서 출발한 것은 우리교육게에 길이 남을미담이 되엿거니와 이번에그 학교에서는 새로히후원에 팔백여평의운동장 기지를사가지고 공사를시작하기로되자 이소식을들은경성차부협회의회원백여명은 그런공사에까지 동원되란것이엇다고 자진하야 일제히출동하야 로공사에종사하고잇다는 아름다운이야기가잇다 이차부협회원들은 시내에서인력거를끄으는것을 직업으로하는이들의모임이다

아나系嚴舜奉等 八日에檢局送致
拘束二、不拘束十四名

시내종로서(鍾路署)고등게에서 취조중이던 엄순봉(嚴舜奉)외십삼명에관한 무정부주의자비밀결사사건은 저간취조가 일단락을고하야 팔일오전열시경에 구속이명 불구속십사명으로 일건서류와함께 경성지방법원 검사국으로 송치하엿다 구속송국된 사람은 경남영양군영양면대천리(英陽郡英陽面大川里)에 본적을 두고상해법조계채시로순양리(上海法界菜市路順陽里)에 거주하던 엄순봉(嚴舜奉)(三〇)과 그의동지 리규호(李圭虎)(三二)의 두명인데 그들의 죄명은 치안유지법위반(治安維持法)살인(殺人)강도(强盜)등으로서 범죄내용인즉상해 거류민회부회장(民會副會長)리용로(李容魯)를 살해한것과상해조상섭(趙尙燮)의집에 침입하야군자금을강요한것등이라한다

夏期學生風紀 團束方針決定

경기도보도련맹은 하기동안의인천월미도(仁川月尾島)를 중심으로한 유원지일대에잇서서의 학생풍기취체를 위하야팔일오후에 인천 임해학교에서 보도주임회의를 연다하는바 갓가이와 결정된 중요한사항은 대체로아래와갓다

남학생들의캠핑을 위하야는 인천부에서 월미도해안의 가장 조흔곳을 택하야구역을 정해주어서 학교교장의증명서를 가진 학생들에게 제공하고또 여학생을위하야는 임해학교를개방하야 금년에는 위선시험적으로 한학교만 해볼작정이라하며 그들의 풍기와또 날마다일시로 그곳을찻는 남녀학생들의 풍기는임해학교에 사무소를둔 보도연맹임시출장소에서 감시한다는것이다

◇寫眞은 普專對文理大의 籠球戰

文理大來征第一戰
42…30 普專奮戰惜敗
今日! 克城OB와對峙

東京文理科大學籠球團 來征第一戰인 對普成專門籠球戰은 八日午後五時四十分부터 明治町商銀庭球코-트에서 李性求 牧山兩氏審判아래開始한바 前半에普專은有利하야 優勢를보이드니 前半八分頃부터 『멤버』를交代한것이 原因되여 文理大의 『스무-스』한 『푸레이』續出하야 普專의奮鬪도헛되이 不運의敗를 當하엿다 이리하야 今九日에는 京城OB軍과對戰키로 되엿다

文理大42(27 15 … 17 13)30普專

【前半】開戰二分까지 兩軍自重하야 得點의機會만노리엿드니 文理大數次强슛을試하엿스나無效、二分에文理中小의『원핸드슛』으로 첫點을어드니 뒤니어普專申光浩의 패스를金致玉바더 2…2同點、三分에申光浩 4…2普專리-드하니 五分에文理綿谷의自由投와 小澤의드리블슛으로 5…4文理로리-드、八分에申光浩單身드리블하야 6…5로普專리-드하니 戰勢는 激烈化하다 九分에 小澤의野投成功하야 7…6文理리-드、十二分에普專『코비네이숀』巧妙히 一擧二點을너허10…7普專리-드、十四分에野村『점프슛』으로 10…9接近하니 뒤니어普專崔海龍『점프슛』으로 또一點을加하야 12…9普專依然리-드、十八分에綿谷『점프슛』으로 12…11文理追及하야 十九分에野村의野投로 13…12文理리-드、普專崔海龍의自由投로 一點을挽回하야 13…13同點되엿다가 十九分三十秒小澤의野投로 15…13文理리-드한채 타임어되다

【後半】一分에崔海龍自由投를利用하야 첫點을너허 15…14二分에 綿谷의自由投와 石山의 野投로 18…14文理리-드、三分에申光浩의長投와 崔海龍의野投로18…18 同點、四分에石山、野村의『점프슛』과綿谷의野投로25…18 文理리-드、이때에普專의멤버를交替한것이原因되여 文理는 連續得點하야33…19 文理리-드、十分에崔海龍 점프슛으로35…21 十一分에申光浩『원핸드슛』으로35…23 十五分普專好…格으로 突入하야 申光浩와 金致玉의妙投로42…27 十八分에 李文錫自由投로43…28 十九分金善緻의長投로42…30普專의悲壯한追擊도効업시文理大學第一戰에勝利하엿다(게임四十分間)

【文大】		反	前	後
F	石山	1	0	12
	馬渡	0	0	0
	綿谷	2	3	5
C	野村	0	4	7
	島貫	0	0	0
G	小澤	2	6	0
	中子	1	2	3
	鈴木	0	0	0
		6	15	27

【普專】		前	後	反
F	申光浩	6	6	2
	崔海龍	5	6	1
C	金致玉	2	2	1
G	辛在麟	0	0	2
	崔正武	0	0	0
	李文錫	0	1	3
	洪文傑	0	0	0
	金善緻	0	2	0
		13	17	9

職業庭球選手權戰續

【聯通】巴里七日發】 當地에서開催한 職業庭球選手權大會單式決勝戰에 빠인즈(米)選手는左의스코어로 『루즈라인』(匈牙利)選手를 이겻고 複式에도 『질렌』選手와 짝지어『루즈라인』『나-그』(佛)組를이겨서 優勝하엿다

▲單式決勝

빠인즈(米) 6—2 6—4 3—6 6—1 루즈라인(匈牙利)

빠인즈(米)·질렌 6—4 3—6 7—5 6—4 누즈라인·바-그(佛)

프라나간選手 水泳世界新記錄
八百八十米決勝에

【聯通테트로트七日發】全米氷上選手權大會第一日의 八百八十야-드自由型決勝에서 프라나간選手는 十分七秒六의世界新記錄을 作成하엿다

★今日의動靜★

▲野球—留學生對全徽文戰은 午後四時半부터徽文球場에서
▲籠球—文理大學對全京城OB戰은 午後五時半부터 明治町入口 第一銀行뒤 商銀庭球코-트에서
▲東京↓新義州間마라손의金尙玉君은 午前七時三十分 光化門通네거리를 스타-트하야北行

運動人事集會

▲朝鮮體育會月例常務會는 午後五時 同會館에서
▲金尙玉君 (東京↓新義州間마라손選手) 은八京入城次로 八日午後本社來訪

落成式의來賓祝辭
一來賓一 (無順)

▲朝鮮殖産銀行頭取 有賀光豊▲京城女子商業學校 金谷國▲中央保育學校長 任永信▲中國北京輔仁大學 金永基▲徽新學校長 尹茂心▲金泳培▲金鍾哲▲朴殷植▲朴東善▲救世軍朝鮮司令官參將 朴駿燮▲洪必求▲東一銀行支配人 尹晥炳▲咸基南▲林成雄▲鄭征雄▲韓龍觀▲李起春▲李鍾昌▲朱琛▲京城商工會議所金融部長 李東善▲救世新聞主事 李建泳▲韓▲朝鮮中央日報社 尹希重▲鄭寅植▲安鍾煥▲安景煥▲文昌奎▲日月時報社地方部長 姜慶元▲南道元▲朝鮮米穀倉庫會社社長 松井房治郎▲川尻忠▲西村眞太郎▲京畿道警務課長 長島駿一郎▲不二興業株式會社 三井榮長▲光化門郵便局長 北尾常次郎▲朝鮮商工會議所理事 伊藤正懿▲有田ドラツク京城支社長 木信夫▲日本商業通信社副社長 山本滋雄▲河瀨俊平▲京城憲兵分隊長 五十嵐榮▲安倍幸市▲京城商工會議所 桐木重吉▲水谷虎太郎▲京城帝國大學醫學部長 高楠榮▲朝鮮信託 谷多喜麿▲京畿道警察部 中村尙武▲朝鮮米穀倉庫會社 立川六郎▲京城府學務課長 藤江崎一▲警務局 稻田壽生▲京城府內務課長 森武彦▲殖銀秘書課長 安井淸▲東一銀行 市川吳次▲第一高普校長 和田英正▲風島化粧品本舖 佐野太郎▲城大敎授 高橋亨▲坂井帽子店▲閒啓學院理事 吳台煥▲金寬鉉▲辻本商店▲辻本榮藏▲金永燮▲劉文煥▲吳寅興▲三中井行▲姜炳周▲全炳朝▲沈寅燮▲龍山憲兵分隊 大正正幸▲中島材木店▲世界堂▲鷄林商會▲郵芝館▲大陸고무 李圭元▲城大醫院 李晟鎬▲大昌洋行 金相俊▲龍山中學 高木善人▲蘇澤洙▲趙性根

一電祝一 (無順)

▲大阪每日 東京日日新聞 取締役會長 岡實▲東京時事新報社長 門野幾之進▲中外商業新報社長 田中都吉▲東京音樂協會▲古山 崔寶根▲本社古邑支局▲平北方峴 崔永善▲平壤 三元商會▲新興 方在賢▲東京 萬年社支局▲東京 中央公論社▲本社龍川分局▲東京 藤井得三郎▲鐵川 朴昌根▲江界 黃義泰▲永興 黃潤明

一本社支局長一 (無順)

▲金浦支局長 李敎鼎▲廣州支局記者 具鎭守▲京南支局長 咸俊德▲平康支局長 金載植▲利原支局長 韓仁秀▲信川支局長 柳萬鎬▲端川支局記者 洪鳳洙▲寧邊支局記者 金鍊實▲盈德支局長 朱秉豪

三名이重輕傷
揮發油에引火하야
昨夜太平通火災로

팔일오후아홉시이십이분 시내태평통(太平通)이정목 팔십이번지 삼공전긔상회(三工電器商會) 홍건섭(洪健燮)의집에서 불이이러나 연소되는것을 소방서원이 출동하야 동삼십이분 조선집와가이평만태우고 진화하엿는데손해는백원전후이나 공장에서일을하고잇든직공김병태(金丙泰)(一七)은 상반신에화상을입어 중상하엿고 그밧게홍사달(洪思達)(二三)은 바른편억개에 원재환(元在煥)(二〇)은 바른편발에 각각화상을입어 입원가료중이다 그리고 원인은전기직공들이 작업을하는 공장에서 휘발유에 불이부터그와가티된것이라한다

빠스車掌落傷

팔일오후세시십오분경 경전『빠스』운전수 유항로(劉恒老)(二三)가 경제삼천긔상오호자를 운전하고 돈화문(敦化門)으로부터 대화정(大和町)을향하야와룡동(臥龍洞)이백이십삼번지 앞을지날때에차장김장근(金章根)(二〇)이가 차표를 찍다가잘못하야자동차에서 떠러저서 얼골과머리에 상처를 밧고 방금부민병원에서 치료를 밧는중인데 전치까지는약이주일가량걸리리라한다

婚姻擇日밧고 水泳中溺死

【京畿】혼인택일까지 바더논 젊은사내가한강에빠저죽엇다 칠일오후한시경 한강리(漢江里)압강에서는 청년십여명이 천렵(川獵)겸수영차로들나와서 홍겨웁게 놀다가 별안간한사내가물에빠저 죽고마럿다는데 그는 시내간동(諫洞)사번지의이백삼십삼호 경성모고무회사직공인 김윤식(金潤湜)(二二)으로서 일요일에휴일을리용하야 동모김상긔(金祥麒)등칠팔명과 작반하야한강으로유패히소풍겸 나와서수영을하다가 실족이되여 그와가티 불귀에객이되고만것이라는데 그는혼인택일까지방더논 근실한청년이엿섯다한다 시체는오후두시경에 곳건저서 그에부모에게로 양도하엿다한다

金塊十五個突然盜難
價格三千餘圓

칠일오후두시로부터 일곱시사이에 신의주로송정(新義州老松町)남만정미소지점(南滿精米所支店)김병진(金炳鎭)상점에두엇든 금덩이열다섯개 (가격삼천일백원가량)를 도적마젓다한다 평북경찰부에서는 조선안각지 경찰서로 지급통지를하고 범인을수사하는중이라한다

陜川稅務署中心으로 뿌로카檢擧繼續
某面長도召喚取調

【陜川】기보=경남합천(陜川)세무서(稅務署)를싸고도는 뿌로카들이 합천경찰서 사법계의활동으로 속속검거 또는소환취조를밧고잇는데 의령군(宜寧郡)모면장(某面長)도 가택수색을 하고 또소환취조까지한후 돌려보내엿다가 금일에 다시 소환취조중인데 역시 긔보와 동일사건이붓하다 합천군 대병면(大竝面)권일재(權一在)(假名)도 일차석방하엿다가 다시검속하고 취조중이다 모조리 극비밀에붓치고잇스므로 사건내용의 정확을알기어려우나 이제본격적으로 돌진하는것이 아닌가일반의주목을크게끌고잇다

鎭南浦의地價 五六倍昂騰
藥洞附近은坪當百十圓
億兩里附近도暴騰

【鎭南浦】장족의세로 발전되고 잇는진남포는 이즈음 토지가격이일약오륙배가올라 과연인플레경기를 보이고잇다 현재시세로 가장고등한곳이 조선인시가에중심지인약동(藥洞)부근인데 평당일백사오십원가량이라하며 특히 최근에 와서 풍등한곳은 신흥리시장(新興里市場)부근으로 평당일이원에 불과하던것이 급칠원이되엿스며 신축항부근 상당히원하든것이 일약육십여원이되여잇다 최근에는방금공사중에잇는억량긔리(億兩機里)일대가 유망하다고하여 자본가들은 서로다토아 중흥을리고 잇다고한다

신발견된 림질·매독을 속히고치는제일조흔약
(조선총독부출원허가제)

환자가 절대로 봉용하면、명칭매독치료약을
제국대학의과대학병원
영미독불외과대학병원
에서최고최량약으로서 차양사용하며、도

內務大臣을會長으로하고、醫藥學界의最高權威者十六名을委員으로하야、愼重審議한後、그品位를定하야日本藥局方에收載하고그우에

너무성위생시험소보증봉함

이잇는治淋劑六種을主藥으로하야、何等의副作用이업도록配劑한許可濟의公認治淋劑이다

따러서 그약효의 절대함은 다년 림상실험의결과 의약학계에서 철저적전치약으로 주장을밧게되엿스며 『이이상가는 약은업다』고하는 절대적신념을가지고 저제한것이다 그리고 약효에대하여서도 무효한때에는 돈을도로드릴것이니 별별치료를다하야 보아도효과가업는 환자는한번씩이약으로전치하십시오

藥의有效無效는
小便을보면判定된다

림질환자는 여러가지효법에 미혹되야서는 안된다 제일 주의할것은종이다 보통우리가림질을알어내여면、소변을흰컵에다바더보아、실낫가튼것이나 먼지가튼것이 떠다가려안저다한다 즉 그것이 림사(淋糸)다 아무리 약을먹고 주사를할지라도、컵에오줌을바더보와、림사(淋糸)가 고처어지지안코먼효력업는것이다. 그럼으로소변을 보와림사(淋糸)가 떠러진약을 먹지안흐면 안된다 약이효력잇스면 림게(淋糸)도적어지고、통증도업서지며、고름도 차차적어져서 전쾌의 목적을달할수가잇다.

梅毒

本社創製의梅毒藥은政府制定日本藥局方驅梅劑三種과皇漢梅毒藥數種을主藥으로하야副作用이絶對업는出願許可濟公認驅梅劑로서

초기의감창、가래톳의치료는물론、제이기전신매독、잠복매독、유전매독、매독성르마지스등도본제의내복으로、곱배독작용(排毒作用)을하며、매독으로 일어나는 골패증과 귀부와전신중상이 점점히박하여저서치병의 목적을달할수잇다、무서운 매독을 자손에게 유전치안토록、하로라도빨리본사의구매제(驅梅劑)를복용하야고치시라。

림질 별제(팔일분)팔원 약두제(팔일분)사원
매독 별제(십칠일분)팔원 약두제(십칠일분)륙원

電話及振替口座新設
電話本局二二六三番
振替京城一二三一五七番
京城郵便局前 有田ドラツク

제입제약임으로 다른약점에는 팔게하지안습니다
전외 有田도락구전매소에서 사십시요

有田도락구專賣所鮮滿所在地

京城 郵便本局前 有田도락구
黃金町四 有田도락구
龍山漢江通 有田도락구
平壤本町 有田도락구
釜山幸町一 有田도락구
仁川宮町一 有田도락구
大田榮町一 有田도락구
全州高砂町 有田도락구
光州本町 有田도락구
木浦 有田도락구
大邱 有田도락구
群山 有田도락구
馬山 有田도락구
兼二浦本町 有田도락구
鎭南浦碑石里 有田도락구
海州南本町 有田도락구
新義州 有田도락구
元山本町二 有田도락구
咸興本町二 有田도락구
城津 有田도락구
羅南生駒町 有田도락구
安東 有田도락구
新京 有田도락구
哈爾賓 有田도락구
大連 有田도락구

滿鮮發賣元 京城郵便局前 有田도락구

原料香水
オリヂナル香水
오래가는 조흔香氣가!!

オリヂナル之を買はねば損!

オリヂナル香水一瓶을 사실것갓흐면 또一瓶進呈하는 愛用者大優待는 六月十五日締切하엿삽더니全國의愛用各位의熱烈한勸告를저바리지못하야 更(다시)히 八月卅一日迄(까지)延期하엿읍니다

本品의 자랑을삼는바는
1 普通香水에比하야三十倍의濃度를가젓습니다
2 二、三滴으로足하고香氣는조코一週間保存됩니다
3 各國高貴한花精卅八種으로만들어진것입니다
4 特長잇는花精이잘調和되야 生氣가잇습니다
5 普通香水와 가티실증안나고누구나조하합니다
6 一滴의香氣는宛然花園에노는듯합니다

今夏는— 꼭オリヂナル의 시원하고도조흔 香氣로愉快하게 지내시기를바랍니다

進呈方法

사신オリヂナル香水空函(大瓶二圓・中瓶一圓 小瓶五十錢 아모것이나)을 本舖景品係로보내시면同額同質의 オリヂナル香水를進呈합니다

送法 全額拂戾의大優待이므로空函에送料分으로
大瓶이면 參錢切手 四枚
中瓶이면 參錢切手 三枚
小瓶이면 參錢切手 二枚
를添付하야封書로郵送하십시오

注意 十五匁람四匁마다三錢切手를貼付할일、不足、未納은接收치안함
販賣店에서申込하는것은絕對로謝絕합니다

發賣元 オリヂナル本舖
株式會社 安藤井筒堂
東京市日本橋區水天宮前

本社社屋落成과 各界人士의祝辭

過去崎嶇는付之春夢 面目이一層更新

松都高普校長 金俊玉

朝鮮日報가 朝鮮社會에過去에 도만흔貢獻이잇섯음은 一般公認하는바이다 이제로부터더욱이社會의活路를指導하며 文化生活을 健實지키기를 期待하고무엇보다나는朝鮮日報社의新社屋은 朝鮮의誇耀이오 世界에자랑이라이에衷心을기우려祝賀하기를 마지안는다

重大使命을 스스로지고 興利하면서도 正大한紙面을 높이들이大衆의前路를 引導하기에 끈힘이업시 努力하고잇은 朝鮮日報創刊數十年間의긴歲月에 多端한屈折과 重疊한波瀾을 겪그오늘에와서는 過去의崎嶇는봄꿈에부치고 現今의面目을 새롭게하야二大京城中央地點에우뚝이서서 存在를더한층널리 노피들어내며 嶄新한感想을 맛보이게된은 個人關係으로보던지 民衆將來로보던지 무엇으로보던지 기뻐하지아니할수업스며 社長方應謨氏의 偉大한度量과 遠大한생각을 다시금敬服하게된다 貧弱을일하고잇는이社會에 巨大한金錢을던지고 衆하야 心身을아울러 提供하야한몸의休戚을 이社會와기터하리하며 一生의心血을 이社會에쏘드라는 그偉大한생각과 그빗난生活이 우리社會에 義勇한흔적을이루우리라고 미드면서 기뻐함을마지아니하는바이나 眼應의 宏大함과 組織의綿密함이 模式을보이고 잇서서 縱으로나 橫으로나 活躍을하고내딧는 健實한 朝鮮日報그 趣旨와 그力量을 가진대로 엇든대로 永遠한 將來를 向해누고 우리의 기빨이되기를 그리고우리의會議에 되기를기다리며 비는바이다

新社屋落成에 滿腔의祝賀를

好壽敎女高 康基舜

貴社의 新社屋落成에 際하야 나는 滿腔의 誠으로 祝賀하오며 今後더욱 嚴正公平한 報道의 使命을 다하야 朝鮮言論界에 獨步的 指導者가되기를 비나이다

仁川公市基地問題 又復陳情員上京 그解決이注目處

【仁川】 [illegible]설시장은 과지문제로 주민과당국간에 일뭉이생기여 맛참내경긔도에까지 진정하엿다함은 긔보한바와갓거니와 그간부에서는 주민들을홍출하야 이전비는 어찌오원으로부터 십육원까지 지불할것이니 철거를승락하라는요구에 주민측에서는 이전장소를알기전에는 승락할수업다하고 부당국은 승락서를받을수가아니면 이전지를 표명할수업다하야 또다시 암운이 떠돌기시작하드니 지난륙일오전십시차로 주민삼십칠호대표로 정희준(鄭熙濬)외삼씨가 도청에 진정하러상경하엿다한다

伊川卓球大會 伊川支局後援

【伊川】 강원도이천군읍내 이천 [illegible] 감리교주최 본사이천지국후원으로다음과가티 제이회이천군탁구대회(伊川卓球大會)를 개최한다는바역원과장소시일은다음과갓다

▲會長徐元弼 ▲記錄係長盧春浩 ▲審判係長盧[illegible] ▲接待係長金昊炳 ▲準備係長金昊炳

一、時日 七月十三、四兩日間
一、場所 伊川公會堂
一、申込金 一人三十錢
一、申込所 和一醫院

安岳蹴球大會盛況

【安岳】 황해도 안악면 사무소(安岳面庭球部) 주최로 제이회안악정구대회(第二回安岳庭球大會)를 지난칠일에 면코-트에서 개최되엿든바 안악축구단(安岳蹴球團)선수가 삼전삼승(三戰三勝)으로 우승하엿다한다

元山孤兒院事件 被告에罰金刑

【咸興】 원산고아원(元山孤兒院)원장조종구(趙鍾九)외일명에관한 폭력행위등취체령위반의공판은 륙일오전열한시부터 미전판사, 미원검사의간여로개정하여 피고조종구(趙鍾九)에게벌금일백오십원, 김연창(金演彰)에게 벌금백원언도가잇섯다한다

鶴鳳公立普校 不日間에開校

【伊川】 강원도이천군학봉면에서 공립보통학교설치문제를 거듭하고잇든바 작년십이월에 당국에인가를 신청중이나경비관계로 인가가천연되야 일반면민의 불평만고조되든바 지난일일로 인가지령이 나려 불일간개교하리라고한다

江西地方에 夜盜虫이蔓延

【江西】 평남강서군일대(江西郡一帶)에는 야도충(夜盜虫)과 백발병으로 농작물에피해가 막대하야 농가에서 우려중인데 더욱심한곳은 강서면(江西面)인바지난이십칠일에는 농민수십명이면에쇄도하야 구제와 예방책을문의하는등 실로한심한 불안중이라고한다

一驛一店主義打破에 群山荷主側合流? 商議所調査에着手

【群山】 지난사월 경성(京城)의하주(荷主)인동시에 일역일점(一驛一店)주의타파 운동의 대표자인 관근금작(關根金作)씨가 래군하야 군산측의 하주협회(荷主協會)상공회의소 수이출입상조합(輸移出入商組合)등의 대표들과접견한후 동운동에 합류하기를간청한바 군산상공회의소에서는 그에대한조사를 하기로하얏다는데 일반들은 그의진전에대하야 가장주목을 하고잇다한다

虛僞强盜告發

【江西】 평남중화군당정면 검암리(中和郡唐井面儉岩里)에사는 [illegible]는 지난사월이십이일에 강서군 반석면반이리(江西郡班石面班二里) 매가(妹家)에 오든도중에 현금 삼원오십전을 강탈당하고 누이네 집에 와서 또다시 현금다수를 절취당하엿다고강서서(江西署)에고발하엿스므로 이래범인을 엄사중이든바 아무런단서도 얻지못하여 고발인을 취조한바 허위고발로판명되여 방금동서에류치중이라한다

人事

▲李澳昌氏(長城郡內業主任)莞島郡守榮轉人事次本社長城支局來訪
▲黃順柱氏(酒川順治醫院長)醫院設置開業人事次 本社酒川支局來訪
▲姜道根氏(郭山公普訓導)安興面簡易學校轉任人事次本報郭山支局來訪
▲申泰齊氏(郭山金融組合理事)批峴金融組合轉人事次本報郭山支局來訪
▲姜海龍氏(平壤聯合基督病院眼耳鼻咽喉科長) 七月一日부터約三週間新義州東洋醫院滯留中人事次本報新義州支局來訪

第一回全仁川 初等校音樂盛況 優勝은仁武學院

【仁川】 인천청년회 주최와 본보인천지국후원의 전인천초등학교현상음악대회는 예정대로지난륙일 오후팔시반부터 내리례배당에서 구개교의참가로대성황리에개막되엇다 당야의입장자는찌는듯한더위도불구하고 장내장외의 초만원을이루워 실로인주의여지가업섯스며 정제적조변의사들은 정중히심사하여 순위를게정한후 합창의우승은 인무학원(仁武學院)등창에는영화(永花)녀자보통학교 우등에는 화도(花島)주일학교이엇다 동십시경폐회하야우승배수여식이잇섯다한다

正直은一生의實 百圓어든少年

【平壤】 정직은일생의보배라더니 [illegible] 백원지폐를 [illegible] 부내팔천대정(八千代町) 석만용(石萬鎔)의장남연준(淵俊)(○)은 평양어고령비 연해서작년륙월십일일 백원지폐한장을어더 정직하게도 파출소에 계출햇다 평양서에서는 습득물로 보관하든중 반년이되엇스므로 륙일습득자인 전긔석소년과 보호자로친부를 불러다가 백원지폐를내여주어 부자는 벙글벙글하면서집으로 도라갓다한다

中部公職者大會 七大條項決議

【咸興】 함남중부공직자대회(中部公職者大會)는 오일오후일시부터함흥부청회의실에서 륙십여명의다수례참의 성황리에목촌중수(木村重壽)씨의 사회로개회되여동여섯시반까지 구대조항의중대한제의를하고 무사폐회되엇는데결의사항은

一、新興鐵道延長敷設期成會를組織의件（委員으로咸興七名興南五名西湖津雲南面各三名合十八名選出）
一、咸興高普咸興商校與級延長要望의件
一、咸興師範學校設置建議의件
一、咸興西湖雲南興南을單一行政區域結成促進의件等等

東京 關東우리蹴球大會

△時日 七月十四日午前九時
△場所 東京戶山原鐵道局運動場
◇主催 東京新宿朝鮮人商務會
◇後援 在東京朝鮮基督敎青年會 朝鮮日報社東京支局

橫城 方一君獨唱會

▲時日 七月十六日午後九時
▲場所 橫城邑演武場
◇主催 朝鮮日報社橫城支局

全義 第三回城南庭球大會

△時日 七月十四日午前十時
△場所 全義公立普通小學校코-트
◇主催 全義庭球部
◇後援 東亞、朝鮮兩支局

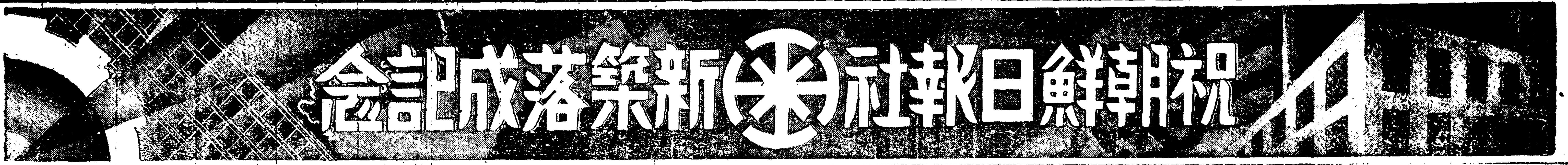

定州

定州郡定州邑城外洞 定和醫院 院長 李炳憲

定州邑城內洞 海陸産物貿易及委託賣買 海陸商會

定州邑城內洞 唐麵蕎麥粉 洗濯石鹼精米 精白米製造 味の素販賣 片栗 雜穀貿易 大陸商會 電話一二七番 私書函第五號

定州郡高安面深川洞 吉原金鑛事務所 代表者 鄭養吉

定州驛前 後松商會 趙昊淵

X光線診斷及治療 紫外線燈 赤外線燈 昌健醫院 李昌健

定州邑 輔仁醫院 盧輔根

朴文圭

太陽商會 金泰浩

定州邑內 印刷文具 定州印刷所 金亨萬 電話五五番

京義線定州驛前 玄米製造雜穀貿易委託賣買 東一商會 電話長五七番

定州邑南門通 製菓食料雜貨紙物卸賣 金盛商店 主 金學涵

定州百貨店 鮮于燻

定州驛前通 桂冕植

朔州郡南西面昌新洞 倉興金山 方有贇

定州邑 方商鎭

定州邑城外洞 盧光根

定州驛前 安興運送部 代表者 承[illegible] 電話四五番

定州驛前 米穀雜貨肥料 三協商會 電話長二三番

定州邑 金夢駿

定州邑城外洞 吳恒龍

定州邑 德山果樹園 主 林鍾𤁮

平北定州邑內 印刷和洋紙文具 丸加印刷所 畠山永次 定州局私函一三號 電話六八番 振替京城一五七三七番

定州邑

定州邑 米村定州支店

定州邑 定州金融組合

定州郡農會

定州醫院長 李益鈺

定州警察署

定州郡

定原金融組合

京義線定州邑 文化洋服店 林禮濟

平安北道定州邑 朝鮮商業銀行定州支店

定州邑 司法代書所 朴章五

定州邑 崔泰浩

定州邑安定局 金時觀

德彦面元峰洞 金成洽

定州邑 朴敏求

定州公立普通學校

定州邑 朝鮮日報社定州支局 支局長 崔泰峻

間島

滿洲國間島龍井 間島穀物株式會社 電話二五七番 電略(○ケ)又ハ(コクモツ)

在間島帝國總領事館 副領事 小坂部[illegible]

間島龍井村 咸鏡北道立龍井醫院 院長 岸田[illegible]

龍井村商埠局長 楊嗣讓

間島龍井村 延和金鑛公司

延吉大興電燈股份有限公司

中央病院

間島圖們市 圖們印刷所 電話五八一番

滿洲國間島圖們 間島無盡株式會社 電話四三一·四三二·六八六 振替口座京城一二七七八番

間島龍井村大昌汽車行 經理 徐耀庭

滿洲國間島龍井村 東滿產業社 電話四番

龍井村大興社 李容稷

滿洲國龍井村 秦炳[illegible]

滿洲國龍井村 全晳稷

滿洲國龍井村 綿布貿易 共信社 方泰鎔

龍井村 信豐商店 文基璿

間島省龍井 龍井活版所 電話一一九番

滿洲國圖們市 灰幕病院 院長 朱亨[illegible] 電話五一〇番

滿洲國龍井村 福田洋服店

圖們市 北滿貿易 朴昌玉

間島龍井村 義成商會 張浩文

圖們市 玄圭煥

間島機械商會 張景翼

圖們東部線南陽驛前 京城商會主 鄭永函

龍井村 林憲

圖們東部線南陽驛前 共興運送部 主任 成寀

龍井村電話局 李在雲

咸北南陽驛前 北一運送店 電話一〇番

間島省龍井村 朝鮮日報社間島支局